晶報

社址上海望平街 電話九三四二八號

第一千九百六十五號

【本報已於去年九月二日呈請登記】

☐中華郵政特准掛號立券按限總包價寄遞之報紙☐每日發行專刊☐

定報價格 【直接訂購中國境內全年四元【紀念特刊在內特價三元】半年二元二角每月四角日本同其餘外國各埠加倍均作大洋計算報費先惠郵票在內郵票加一 分館訂購每月六角餘的加

今日一張零售大洋二分八釐

廣告刊例 【特別】報頭兩面及上幅橫條價面議【普通】每格計十五字高十九字寬每期一律洋六元半格起碼如指定地位另加【新聞中縫】每格計三十字高十字寬每期洋八元【封面中縫】分格與新聞中縫同每期洋五元

長篇小說 烟霧花都 (劉恨我著)

☐一百五十二☐

第十五回 街塞冒雨舞后牽情 破浪乘風球王醒夢

三人一起談談說說、朱修梅的談鋒很健、愈說愈提起精神、李美娜却支持不住、漸漸的雙眼閉着、呼呼的鼾聲起了、柳南鳳也沒有心緒和伊高談闊論、看看窗前微微露着了白光、一看手表也有五點多鐘、伸手摸摸衣服、也大半乾透了、便扶起李美娜來、讓伊好好睡在沙發上、自己騰空了身子、拿起衣服穿好了、便又走過去對朱修梅道、請你照顧伊、我要走了、朱修梅點點頭、柳南鳳一走出品旅館、這時雲消雨止、街道漸乾、便坐着一輛黃包車回家、從此以後、李美娜對於柳南鳳呢、果然益發愛戀一層、那華保琳方面呢、似乎談談的了、但是華保琳的雄心、依然未泯、一心一意轉着伊的念頭、這時我國爲了選派代表、出席參加國際的網球賽、結果是公推着華保琳到外國去、不料他却表示不願離開祖國、未免使當局者恐慌、因爲他的球藝、究竟比不上外國、好似天壤之殊、但是在老大的國家論起來、總算是此中佼佼、一無敵手了、原來華保琳依舊縱情聲色、每夜流連在跳舞場、追逐李美娜的芳蹤、又一個禮拜六的晚上、華保琳邀請李美娜、明天下午赴逸園的茶舞會、伊還沒有答應、華保琳却接着說道、明天五點鐘、我用汽車來接你、李美娜含糊過去、却將原委告訴了柳南鳳、他明知伊是不會去的、索性給華保琳、一下當頭棒喝、便沉吟了一會道、明天祗要你聽我的指揮便了、李美娜立刻答應着、果然第二天下午四點鐘光景、柳南鳳便先獨着汽車、接了李美娜出來、陪伊上遊戲場裏逛了一會、大約五點鐘的模樣、然後也到逸園去、那裏的地方、佈置得金碧輝煌、美奐美輪、可算是首屈一指的高尙跳舞廳、每逢着禮拜日的茶舞會、總是裙屐畢集、擁擠不堪、

四明儲蓄會

本會爲培養國家財源提倡公衆節儉起見特呈經財政部設立辦理左列各種儲金

長期儲金 分期儲金 教育儲金
定期儲金 活期儲金 婚嫁儲金
養老儲金

計分 保管公益款項 年期至少一年以上息分每月每半年或每一年一支

△特種定期儲金期限利率面議▽

儲戶保障 (一)本會各種儲金由四明銀行負保本保息之責並由四明銀行監察人及會長經理負無限責任(二)本會會計完全公開每期決算由會計師查核簽署提交四明銀行董事會承認後呈報財政部並公告之

△各種儲金備有詳章承索即寄▽

會址上海南京路百九十三號 電話經理室九二三六二 營業室九二六〇〇七

德國海京伯大馬戲班

准於十月七日星期六下午九時一刻正式開幕

地點在大華飯店舊址(由戈登路進)

戲券即日起可在南京路一一六號謀得利洋行預購

馬戲班電話三一九三六

中國墾業銀行 上海總行

本行因甯波路舊址偪仄、特在北京路江西路口購置基地、建築八層大樓、業已竣工、擇定十月六日遷入新屋辦公、備有贈品歡迎惠顧

犧牲五千元 一萬匣爲限

發行半價標準名片

卡紙上等 印刷精良

字體 仿宋 長宋 楷書正楷 任君選擇

每百張半價六角五分 附送號碼 新聞紙信封樣本

承印處 高生大紙號印刷部 地址法大馬路二四八號

承接各種印件一律採用仿宋字精印 並不加價以示優待

發售 箋紙賬冊 選製精良 定價公平

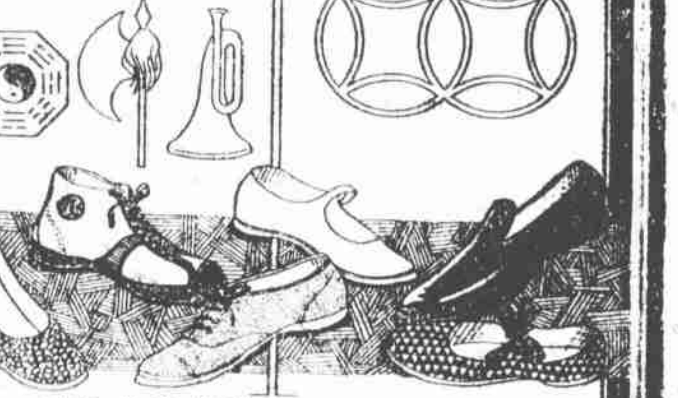

大中華橡膠廠 品質精良 製法完善 美觀舒適 輕便耐穿

發行所 上海三洋涇橋永吉里六號 電話八三〇二七 和昌盛 上海五馬路 製造廠 上海徐家匯路一一〇二號

大中央橡膠廠 完全國貨 價廉物美 愛國同胞 一致提倡

發行所 上海愛多亞路 電話九一四二二 九二五二七 製造廠 上海平涼路當國路口

老牌金筆 一元三枝

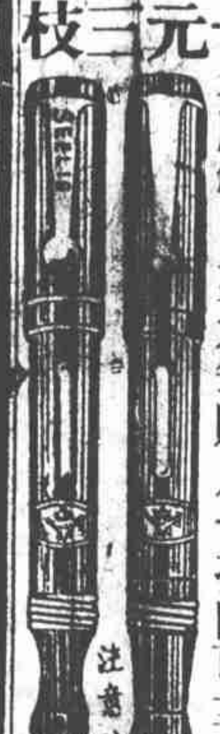

老牌14k自來水筆購用一次即可享受終身服務之利益爲任何自來水筆所不及以贈送另物爲號召其能風行全國者全特製作精巧形式美觀筆尖名貴書寫流利永不漏水等所致也今因廠方併與特託本行作從來未有之大犧牲每枝價值五金之自來水筆憑此廣告一元三枝惟市售劣筆甚多購者宜注意外埠函購郵費二角郵票通用英界雲南路一二五號寶玉坊口中伊洋行

晶報 售書部啓事

本報自三月三日十四週年紀念日起特設售書部專售各項新舊小說及雜誌等刊物茲將最新書目及售價逐漸披露如後

王正廷近言錄 精裝一元 平裝六角

歐遊追憶錄 西子湖 一元五角 四角

馮玉祥日記 民國九年至十三年之一 分二冊 一冊實售洋一元零八分 二冊八角

寰球視察記 孟憲章先生著 一九三二年 每冊售洋七角

王寵惠耳事要彙編 第一二三四編 每冊售洋五角

長城血戰記 宋哲元部廿九軍 (附戰事寫真圖百餘幅) 每冊售洋五角

旅行雜誌 (第七卷第五號)

三

金龍牌自來水筆 一元可得筆十枝 加珍品共廿四件

自來新貨又到比前更好一次化洋一元

金筆頭永遠不壞書寫流利經久耐用再換些萬枝

●自來水筆二枝 ●美女畫片一套 ●金製飛機一架 ●小汽車一輛 ●香藥器一副 ●理髮器一副 ●新式簪頭一具 ●金筆尖二個 ●銀筆桿一枝 ●紅象皮三塊 ●石板楷二塊 ●鉛筆八枝 ●航空戒指 ●德國小鬧鐘

本廣告附洋一元即贈價值美金六元自來墨水筆二枝再送上列名貴贈品廿二件多購多贈人人可得機會勿失 郵費加二郵票通用 ☐上海四川路四十九號五馬路南首

信昌洋行

一滴香

幽默香品 不須多洒 一滴便香

1933年時代創作

上海四馬路 中西大藥房發行

美麗牌

體育家晨起 吸美麗牌香煙 興致勃發 筋絡皆舒

華成煙公司出品

蓬壺浴室按摩院

三週紀念 特別減價

洗浴每位四角 藥皂 按摩 爽沙精 每種取洋五角

承蒙光臨無任歡迎之至

地址法界霞飛路馬浪路尚賢坊總弄第一家二樓

各瘡毒

北四川興浴室女子按摩

半價再加贈品

破天荒 減價 贈品

海上首屈一指的老牌土耳其浴室打破開幕以來未有創舉 不顧血本 特別犧牲 機會難逢 幸勿錯過

同時舉行十四天

國民政府頒發二期 航空公路建設獎券

頭獎伍拾萬元 既助建設於國於己復得獎金兩擅其益

二獎兩張各得洋十萬元 三獎四張各得洋五萬元 四獎十張各得洋壹萬元 獎額共有五萬餘號每十張獎券必有一張中獎 獎金共計二百五十萬元由財政部保存十足付現金決不改期十月卅一日開獎 獎券每號分十條每條壹元

售券處 愛多亞路一八三號 獎券辦事處 大運公司 四川路七十四號 各大商店公司銀行

惟安勒女士按摩

倘君覺得精神不爽之時、惟有按摩可以強身。本院聘有按摩聖手數名、備有必諾浴室。並置各種電機用以活血驅筋。請賁路三號(即請賁飯店後面) 電話四一六四六

☐三友實業股票出讓☐ 三友實業社股票、票面大洋二百元、因有遠行、七五折出讓、有意者請向晶報館胡仲和先生接洽、

法國山得爾亨利白濁丸

新式按摩

本院特聘中國女子、黎莉女士、爲按摩員、手術高妙、藥水洗浴、聘有年輕美麗女助手數名、服務週到、請來一試、包君滿意、蒲石路六九八弄十號(古拔路東首) 電話七四八九八

德興按摩浴室

大減價 每位大洋一元

西洋女子、手術高妙、精於按摩、藥水洗浴、有電汽機、年輕美麗中國女子、助手數名、服務週到、請來一試、包君滿意、卡德路愛文義路口(七百〇八號)

☐鐘聲幾杵錄【續】

飛面四唱

樂奏南飛蘇壽弟 單號刺飛嚴漢驤
禮無北面藏尊師 思爲破面記齊宮
上中雪飛殊至局 炎漢伏飛從羽獵
添丁垢面笑廬同 金源戮面溯花門
削爪有面歌桑萇 吊魂借面識文若
破鏡如飛鬱囊砧 避世高飛嘉伯鸞
駕阻六飛評漢獵 破壁能飛神顧愷
網開三面示湯仁 削爪比面相皋陶
杯鄉若飛元化去 甌投破面嘆徐思
鏡窺失面仲文誅 蠱擧孟飛識葉仙
識諸娶面興唐主 拜鏖黃飛忠矢騰
夢身飛兆侃功 退姬齧面笑妨奸

☐西門蓬萊市場、舉行國貨運動、有新華工業社店門前、高掛四個大字、歡迎揩油、着皮鞋者、有二年少美姑娘、代擦皮鞋、並不取費、其目的在推銷電燈牌擦牌皮鞋油耳、

☐上舞后一封書 (止冊)

小鸞雲及、不親聲咳者、匝月餘矣、秋水芙蓉、我懷芳己、未知燈下酒邊、淺斟低唱時、猶念及窮途阮籍否、秋來動定如何、時縈夢寐、想燈影髮鬢、樂聲舞踪中、駒當迴旋起舞時、意興猶豪焉、僕自與陳海倫脫幅後、歌舞技管之地、絕足不往、故雖承寵邀、輒違芳命、非僕因陳而惱怒自儒、而有意以疏卿、實緣摽懷喪氣、興趣闌珊、歌台舞榭間、不堪遊聽者、僞心人別有懷抱也、幸乞諒之、隨園有句云、人言此是鴛鴦侶、我當哀鴻一例看、三復斯言、下懷之抑鬱可知也、僕一年來廣交友朋、大半非以美色迷僕、即以詐術誘僕、使僕墮其不拔之境、與之同化耳、數諸既往、被害於友者、不知凡幾、陳氏即其一也、(未完)

最優等的西人按摩浴室

聘有年輕美麗法國女子及中國女子服務室內佈置衛生清潔招待週到主人 MRS. Lusen 歡迎各界惠臨一試 地址靶子路一七五號(赫司克而路對面) 請注意我們的門牌是幸

清香雋永 煙中鐵軍 金字塔香煙 中國福新公司出品

國民政府自定公職員言明表不食付

文化合作 (丹翁)

什麼叫作合作、就是不相競爭、取長補短的意思、技術合作談了以後、各國又談文化合作、好了、我在本晶十幾年的屁文章、也可以登到小巴黎報上去、教教他們做歪詩、我並可學幾句他們幽默的閑話、大約這亦算得合作之一種、我國的文化事業、留學生每年派幾千幾百、外國人也能到中國頑頑古泉、難道這也是文化合作麼、據我看、這個年頭、世界與其文化合作、不如武化合作、報上才登了文化合作的消息、同時又有軍縮的意見紛紜、軍縮好似一種武化合作、到了各自儘量擴充軍備、便成個武化不合作、我們咬文嚼字、彷彿化了以後、即不至于走向他途、然則「文能化」當然須合作、武要化、當然不容易作起合來、詩一下、

假武修文大家湊。會見其地珠孔皺。行有餘力則以學。止戈爲鄭五歇後歪詩。歪到小巴黎猿鶴沙蟲羣豈又。

導渭非治河之策 (天倪)

黃河爲害、歷代已然、那些治河大家、各有其說、但是從沒有澈底的解決、所以在前清的時候、只要河工上及治河督撫奏報安瀾、那就夠發藏香、所謂答謝神庥了、但是一般河工上人員、拿着錢不做事、驕奢淫佚相習成風、到了清末、才一齊拔去、民國以來、擾攘了多年、也無人顧及河患、而近年河不爲禍、只也能說僥天之福、至於今年的氾濫、却也事在意中、然而河就不能治嗎、却也不然的、不過枝枝節節、古人所謂與水相爭的政策、總未必有持久的成效吧、聽說黃河水利會、將以導渭爲治河初步、渭水似入於河的、如能把渭水疏濬、於那一帶的農田、誠然有利、如說導渭就是治河、恐怕未必有甚效果吧、有人說、倘允籌全局、與其用力於導渭、不如用力於導淮、俾可早日竣工、庶幾下游既可暢行、縱濁流怒湧、宣洩究易、比從河的旁邊着手、收效較大點啊、

□新警備司令吳鐵城氏接事攝影□

外交部與大美晚報交涉 (侃侃)

外交部情報司長李迪俊氏、此次來滬、係奉外部命、代表歡迎、拉西曼博士、復以大美晚報揭載汪將宋總辭職謠傳、淆亂人心、影響市面、特乘便與該報漢文編輯張似旭作口頭交涉、囑以後愼重刊登政治消息、三日下午、李氏與張君及該報西經理會晤、當時大美晚報自知理曲、深表歉忱、並謂茲後自當特別愼重、結果圓滿、李氏已於三日夜車返京覆命、又該報前任編輯袁倫仁君、日前在龍華司令部與吳市長相值、「吳對大美報紀載不確實消息、頗有微言、袁力白無政治作用、吳市長殊爲諒解、該報一度以刊布藍衣團暗殺名單受市府警告、並由市府向美總領提出嚴重抗議、未及數月、又發生此事、甚矣報紙之不易辦也、」

軍分會撤消滬辦公處

春間榆熱戰起、南中人士、熱誠捐助、軍分會謀辦事上便於接洽也、特在滬設辦公處、前東三省兵工廠長、米瑞峯君爲處長、賃屋於法租界雷米路雷米坊十七號之洋房、已數月於茲、近接平分會電「查本會經費、自抗戰後、因華北收入銳減、以致每月開支不敷甚鉅、長此積虧、殊堪隱慮、茲經酌予變通、以資調劑、業由本會議決所屬步騎部隊、已按照新編制縮編、在案、至各機關及個人等所支經費、亦頗不貲、自應縮減俾體時艱」云云、該處奉到電文後、業將房舍退租、至米君爾因弟喪、手足情切、已返平有日矣、唯何敬之代理委員長、體念會中東北籍人員、慘遭失地之痛、曲予優容之處甚多、故衆情愛戴有口皆碑、與所屬各部感情至洽、一較袁良接平市長、大刀闊斧裁員二百、而東北籍者佔百四十四人之多、其寬大何若天淵矣、【削穎】

麻黃博士 (芳菲)

吾國藥物、根據了一部本草、但有許多藥草、極著靈驗、可惜我們沒有用科學的方法、加以試驗和整理、據說日本的科學家、對於中國的藥草、非常注意、上海有一個自然科學研究院、是中日人合辦的、日本人非常注重、中國人却不甚措意、近來因日人的侵略、更不願意和他們合作、其實研究學術是與政治無關的、我們從前有位自然科學家、他很研究國藥、國藥浩如烟海、他却只研究國藥中的麻黃一種、麻黃在國藥中極有功效、是大家知道的、他在國內、把麻黃研究了多年、可惜國內設備不完全、一切儀器都沒有、再則也沒有提倡的人、譬如研究一種藥用植物、採集屬於生物學、分析屬於化學、製成藥劑又屬於醫藥學、也要經許多手續、他後來到了德國、就把麻黃加以種種研究、他的畢業論文、就是講的麻黃的來蹤去跡、因此得了博士學位、人家便呼之爲麻黃博士、聽說德國的藥品中、便有好幾種是用麻黃的、我們中國的麻黃、因此輸出國外的很多、外國人是實事求是的、不比我國麻黃缺了、就把串頭繩充數(麻黃極像串頭繩、前曾有一笑話)、國藥中有許多皆可以研究整理、豈獨要下一番功夫的、

□黃韶松女士蓋棺之前在海牙Simplicitas省便殯儀館禮堂留影右方上角之花環、爲新任駐荷公使金純孺君所贈、是日成殮時、金使亦曾往弔、

海天萬里曲 (昭寳)(自荷)(蘭寄)

時報黃伯惠社長昆仲之令妹韶松女士、沈疴不起、奉黃太夫人電囑、辦理殯殮、親送女士靈車抵洛塘登湖寺號商艦、感賦、

西沿闌莊十畝開。青青長對倚粧台。有生翻被羣魔累。直上高樓慟一回。(右觀喪)

無言早謝塵緣累。不朽眞成鐵石寒。遺恨千秋科學史。寰中未覓返魂丹。(右成殮)

多事之秋方八月。一棺而外卽重瀛。西來贖此傷心境。草歷高堂萬里情。(右行殯)

自來自去都堪記。斯疾斯人或有天。百折林塘鷗上下。夕陽明處送歸船。(右放洋)

女士遺體特聘專門醫家羅哈博士注射不朽之藥、堅如鐵石、貯以雞心米樹之靈柩、內層以鋅張壁、以錫封口、上嵌玻璃之明窗、下襯縞素之緞褥、在三年前因病出缺之駐荷美使狄克瑪及三日後在假暴卒之駐美荷使勞英博士、成殮時所發棺木、與女士之靈柩相同、雞心米樹果仁作心形、產中美洲之墨西哥以及南美西印度羣島等地、「拉丁文作如心、質理堅密、既使遠運外洋、又可垂諸永久、是以各國王公星使以及上等社會中人歿用之、嗚呼八月、誠多事之秋也、宣傳中國文化卓著勳勤之名記者濮亨利君、亦於女士逝世後三日病故、

冠蓋京華 【三】【二】【〇】 【天笑】

□十八□ 回家

原來用這種半價劵的、要經過兩重關。第一重就是在買票的時候、賣票人要查驗你的證章及符號。第二重在火車上查票的時候、也要查驗你的證章及符號。可以單單通過賣票處一重關、也只有一半兒功效。姓施的也只能做到一半兒的人情。不過他知道近來車上的情形、大家媽媽虎虎、也就媽媽虎虎的過去了。

芳宸本來只帶了一隻手提小皮箱、自己提了也就可以了。但他在走下汽車的時候、早被一個脚夫、將他的手提箱、搶在手中。他想：既然由他拿了、也就交給他吧。因爲芳宸在南京乘臥車還是第一次、要去尋火車上臥室的號碼、又是近視眼。那些脚夫、究竟熟悉些、託了他們、也可以省便些。那個脚夫、知道是頭等臥車、便格外的巴結。便說：

『先生！很早啊。早到「舒服些」。請問臥車票上是多少號頭？』

『是一百三十六號、不知是那一個車廂？』

『我知道。我知道。』那脚夫便忽忽的引着芳宸在月台上走、他是很熟識的、一天到晚、在這月台上、不知要跑幾十趟。

□鞭夾話□ (阿朔)

世習日趨於詐、狡邪之徒、往往擢法、「傾囊乞免、恠者捉搦、或談及此、鞭夾二先生曰、此易易耳、天人相交、或以抱、或以日、則香象渡河、了無迹象、人雖欲有所執着、又將奈之何哉、

又聞溥儀以歷代皇后金寶婚書寶錢、疑曰、專制君王、但有冊文、婚書何來、此殆爲歷代皇帝文明結婚之證乎、

惠爾斯公司著名出品
三炮台香烟
五十枝裝每罐
減售國幣洋一元
品質超美 信譽卓著
馳名五十餘年
CA-367

錦片前程 【三】【七】【五】 恨水

第十八回 三角訂交參商增舊感 一行作吏脂粉效前驅

寶珠來了、自然是向這二等客廳裏來、這裏已經有不少的同事、同坐着談談笑笑、見她一身艷裝進來、大家的眼光、便都射到她身上去、這裏也有三四個女職員、不過都是書記事務員之類、比寶珠的位分要低矮得多、各人穿的衣服、都樸素些、不過藍布大褂、黑貨人造絲的袍面而已、其間有一個職員、還是寶珠往日隔班的同學、她也曾見過寶珠往日的妝束、彼此都差不多、何以作了官、就華麗到這種樣子呢、她們如此穿着、寶珠倒不免有什麼誤會、以爲她們是打招呼呢、於是就迎上前去、笑着和她們點了兩點頭、官場中、誰比誰大不得一級、若是大了一級、就是下一級人的父兄輩、女子們的虛榮心大概也許是比男子更厲害、所以她走近前來、大家以爲她是個秘書、都情不自禁的站了起來、而且臉上發出那極不自然的笑容、

湯玉麟子蠢然思動 【如是】

湯玉麟之長子佐榮、於乃父主熱時代、包運烟土、敲剝商民、與湯弟玉銘玉山及湯次子佐輔皆朋比爲奸、熱人目爲四凶、自湯失敗後、冰山失恃、而佐榮佐輔猶不甘蟄伏、屢思蠢動、終未得一逞、當夏間華北形勢緊張時、佐榮昆仲逗留津沽、曾涉有嫌疑、津當局亦曾下密令緝捕、於是佐榮佐輔皆微服而遁、一至旅順、一至大連、遂至今漏網、上月間佐榮又潛回津、聞有與石友三聯合、希圖招收匪軍、再度擾亂平津之說、湯之住宅、在意國租界五馬路、高樓華屋、本爲津門著名巨宅、自佐榮潛回後、門禁格外森嚴、每日前後門及宅內要道、皆有關東大漢、爲之巡邏把守、其實、榮等果度其安閒富貴之生活、亦足逍遙、無如妄思非分、野心勃勃、以冀遇儌倖成事、維持其包辦烟土之事業、不其僨敗、又聞近日石友三與浪人聯絡、確有一種組織、於是佐榮等亦居然加入、日前津公安局移文意租界工部局、會同赴湯宅搜捕、則早已鴻飛冥冥、乃捕去秘書王某衛士吳某二人、并抄獲熱土二十餘箱、其他物件、概行封存、以待當局處置、

述揮袖拂塵之公子 (妙相)

舒城有趙生者、工詩善畫、並精篆刻、書法能擅四體、鼓琴串曲胥當行、以至醫卜九流之術、無不通曉、蓋一聰明絕世人也、家素豪於貲、自歸趙手、不十年揮霍一空、性灑落不羈、酷好客、有一藝者、罔弗羅致、以是食客日繁、遂傾其產、猶有一癖、凡見几案塵垢、必以衣袖拂拭、汙則棄去、雖直數百金者、亦不稍惜、有知趙家事者、言趙父某官提督、馬上旌旗、帳後歌舞、一日、怒欲故姬臏極衆、懲小使、小使往巧其愛姬緩頰、適姬如厠、小使待於門外、乃爲某所覘、疑姬與有私、立斬姬與小使、迨趙生、貌類小使焉、說者謂此中不無因果、然趙雖罄其貲而成其學、則亦在可解不可解之數耳、

□三個牛皮匠抵得上一個諸葛亮□

洋醫生之新合夥 【伊人】

歐美人士、輕視中國爲樂土、凡負一藝長者、罔不滿載而反、醫師尤然、設一診所、已可致富、創一醫院、尤獲豐收、若某名醫爲在野鉅公接血、每度索費千金、又某小醫院爲某將軍大婦戒嗎啡、索幾萬金、固其特例、即以尋常論、出診動需數十兩、所得已屬可觀矣、前數月、中歐科學最發達之某國、有醫來滬、炫其術、爲巨商三槐生等所信仰、醫以辦醫院誘之、商等因知醫獲售者衆、願出十萬羊爲創辦資、惟約定院開幕後、內附一俱樂部、爲作博戲、二醫大爲贊成、遂立合同、並交割十萬元、擇日即部署種種矣、越旬日、商等往詢究竟、則已遁去一醫、生等恚、以詐欺罪訴另一醫於法、拘於有司、未幾、此醫以現金五萬保釋出外候審、醫之資、聞繫鈴解鈴、仍係商等、雖不知結局如何、而商等以茲損失殊不貲也、

增聯 (睎響齋主)

近有以幹事與委員作對者、殊趣、現又有人於聯下各增四字、尤妙、如下、聯云、

男幹事。女幹事。幹事幹幹事。幹得有趣。大委員。小委員。委員委委員。委實無聊。

□來函□

贛粵閩邊區進剿軍中路軍總指揮部駐京通訊處來函、逕啟者、頃閱十月一日貴報、所刊「陳誠調任軍教團長」一稿、殊與事實不符、查本路軍司民廿夏奉令入贛剿匪以來、閱時兩載有奇、爲功爲罪事實俱在、凡屬贛人、類然道之、陳總指揮、於本年七月間奉令兼任贛粵閩湘鄂剿匪軍北路軍軍官訓練團團長、原任職缺、並無異動、現該團已結束、陳總指揮亦經返防、誠恐傳聞失實、淆惑聽聞、相應備函更正、即希查照爲荷、贛粵閩邊區進剿軍中路軍總指揮部駐京通訊處啓

弢甫即藹如

日前我說陳弢甫君、或即藹如穆如中之一人、今得弢甫來函、果藹如也、惟稱猶之其族叔巴石之於巨來、發吻幽默、藉成才調、固無多讓也、原函如左、丹翁先生台鑒、頃讀二日晶報、有大作陳弟、極佩極佩、弢甫原字藹如、阜如爲長、穆如最幼、二十後始改弢甫、嘗自篆一印、曰二十以後字弢甫、族叔巨來寓書雄翁、謂族侄中有阜如穆如藹如而無弢甫、藹如弢甫、一而二、二而一也、猶巴石之於巨來、族叔巨來、原字巴石、今名亦二十後所改耳、敢請將此函在貴晶披露而免傳誤、至感至感、敬頌撰祺、陳弢甫頓首

新酒令 (舍翁)

□不許說不

最近到京、宴會較多、致病病傷食也、因紀之、宴上有國醫葉古紅先生及名票魏新綠女士、紅固名手、綠亦能佐診務、席間爲記者合作紅綠方子、女士生劇腔字噪音、均臻上乘、登台小冬且遜色、復次在新中國報張慧劍君處、見海上艷秋老四偕某君至、又宴於都益處、秋立一新酒令解寂、法以座中言談間、不許露一不字、違即罰酒、令下、皆囁嚅其辭、故言先作沉思狀、至爲奇特、乃轉苦悶、旋解禁、始得自由、殊覺幽默、唱片中有(不許你說不)愛情曲、斯即由其蛻化者歟、

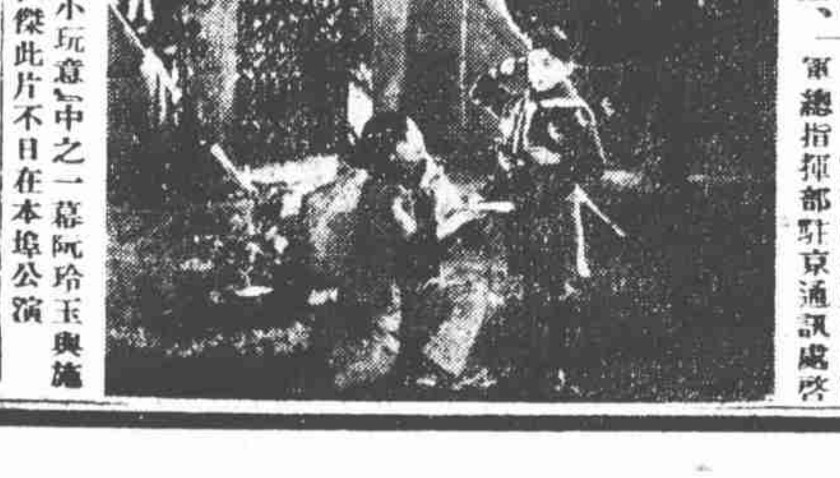

□『小玩意』中之一幕阮玲玉與施仁傑此片不日在本埠公演

國恩寺住持之釋嘲 (小英)

普陀紫竹林住持開覺、因去年來滬、爲同門之國恩寺住持開生、誘禁於游民習勤所、已延陳霖黎冕二律師、具狀控開生於第二特院、此案奔走主持者、爲普陀靜安和尚、昨於某處遇靜安、觀其爲人短小精悍、出身河南少林寺、工拳棒、或謂其能敵二三十人、惜以初交未及請其一獻好身手耳、靜安曾參謁四大名山、足迹遍天下、自言僧祇固應如是也、因評開生送開覺入習勤所、稱覺爲游僧、實則行脚爲僧之本分、僧而游、非罪也、固異乎民而游者、游民指放浪無恆者言、僧則雲遊爲故常耳、又云、開覺之來滬、以潮音洞口無欄杆、有廣東楊姓施主、願以五百元安置此欄、惟須將工竣時照片交閱、始能付款、故開覺有滬上之行、覺旣被幽、開生遂乘隙赴普陀、圖兼任潮音住持、此中蛛絲馬跡、殊令人嘆詫矣、靜安因係覺之俗家從弟、而同在普陀、對於此案、異常憤慨、尤以佛門中以慈悲爲懷、不應以爭奪廟產、竟施此陰辣手段、更有戾乎佛旨、將邀集同門到庭作證、吾人聆其所語、亦爲之肅然也、

人狼 (下) 【走火】

男爵言畢、其妻滿面赤紅、蓋恐懼也、次日以此事告知某武士、幷謀如何脫離之法、武士素愛夫人、已多次表示其意、今有此機會、快樂異常、建議曰、「此事極易、待男爵變狼時、竊其石穴中之衣收來可也、」男爵因失衣不能還原歸家、其妻遂嫁武士、某日國王出遊、一狼奔至其前、作跪拜哀求狀、王知其非害己者、牽之入宮、命養庭中、半年後、武士與其妻進見國王、庭中之狼、突來齧斃、經衛兵驅逐始去、狼在宮中、素極馴服、此次生事、必有原因、國王飭人分別審問武士及其妻、得實情後、將原衣給狼、令其還原、武士及其妻、則逐之國外、

編者按、嘗閱載籍南方有飛頭食糞之人、晝間與常人無殊、夜間則尸在榻而頭飛野外、苟移其尸、則不復活、豈與人狼同一怪類乎、